HAJDÚBÖSZÖRMÉNY HETILAPJA 2023. február 3. XXXIII. ÉVFOLYAM 3. SZÁM

A hét arca 2. oldal

Sport 8. oldal

SZABADHAJDÚ

Emlékezés a hősökre

A II. világháború áldozataira és a 2. magyar hadsereg doni katasztrófájára emlékezett a város közössége január 27-én.

A rendezvényen, a második világháborús emlékparkban katonai tiszteletadással közreműködött a XXIII. Doni Hősök Emléktúra „Hajdú” menetszakasza. A Himnusz közös éneklését követően Varjasi Imre, a vármegyei levéltár helyi fióklevéltárának vezetője mondott emlékbeszédet. Rendhagyó módon, énekelve kezdte visszatekintését. „Hol vannak a katonák? /Sírjuk felett száz virág./Mondjátok mért van így/Mondjátok mért van így?” – adta elő a dalt, amelyhez kapcsolódva személyes élményét osztotta meg a jelenlévőkkel. Mint mondotta, gyermekkorában sokat hallotta ezt a dalt. Édesapja féltett kincse volt a recsegő bakelitlemez. Amikor hallgatta, mindig szomorú volt és könnybe lábadt a szeme. Ő nem értette a helyzetet. Majd később, tizenéves korában egyszer, igaz történeteinek rendszeres mesélésekor mondta el fiának, mi is történt vele. Édesapja is megjárta a háborút, s a dal hallgatásakor bajtársaira emlékezett, s értük könnyezett. Titokban, elcsendesülve, családi körben. Nyíltan nem beszélhetett a magyar katonák helytállásáról, az orosz hadifogság szenvedéseiről. Az akkori kommunista hatalom megtiltotta a közös emlékezést. Majd a szónok elmondta, hogy ma más a helyzet. Demokráciánkban úgy állunk itt, és emlékezünk, hogy őszintén megvallhatjuk gyászunkat, tiszteletünket és megbecsülésünket az áldozatok előtt. Szabadon emlékezhetünk a magyar katonákra, akik hűek maradtak hazájukhoz és esküjükhöz. Szüleink, nagyszüleink voltak, családapák, akiknek az életéből fakad a mi életünk. Azokra emlékezünk, akik életüket adták a hazának.

Azoknak a porai felett mondunk imát, akik testi és lelki szenvedést vállaltak, és habozás nélkül tették kezüket a halál kapujának kilincsére. Varjasi Imre ezt követően a böszörményi O. Szabó Zsigmond megrázó visszaemlékezését idézte fel, aki végigharcolta a háborút. Zsiga bácsi 1943-ban, a 2. magyar hadsereg harckocsizójaként a véres doni harcok, majd a visszavonulás részese volt. Az utolsók között hagyta el az arcvonalat. A levéltárvezető külön hangsúlyozta, hogy a megemlékezésnek helyet adó sírkertet Varga Imre szobrászművész alkotta, aki 1944-ben a hajdúböszörményi Csordalegelő repülőterén szolgált főhadnagyként. Az egykori repülős tiszt, a nemzet Kossuth-díjas művésze alkotásával üzenetet küldött nekünk. Ez az emlékhely mementóként int felénk. Mementóként, hogy ne feledjük a helyi zsidó honfitársaink tragédiáját sem. Ők az embertelen Holokauszt ártatlan áldozatai voltak, akiket a hatalom kiszolgálói otthonukból a haláltáborokba hurcoltak. A közel ezer böszörményi izraelita közül hatszázötvenhárman soha nem tértek vissza. Majd a szónok hozzátette, hogy az emlékhely mementó arra is, hogy ne feledkezzünk meg a város civil áldozatairól sem, akik a várost ért öt bombázás és harci cselekmények áldozatai voltak, számuk elérte a 170-et. Majd szólt a málenkij robot böszörményi áldozatairól is. A „kicsi munkára” a szovjet Gulágba elhurcoltak közül kettőszáztizenkilencen soha nem tértek vissza szeretteikhez. Majd a következő gondolatokkal zárta beszédét Varjasi Imre. „Katonák, munkaszolgálatosok, holokauszt-áldozatok, civil lakosok, Gulágba hurcoltak. A második világháború hajdúböszörményi áldozatai. Amikor emlékezünk reájuk, arra a pokolra, amin keresztülmentek, tudnunk kell, hogy megélt sorsuk nagyon is hozzánk tartozik. Emlékeznünk kell, hogy megismerjük és megértsük, min ment keresztül szüleink, nagyszüleink nemzedéke. Emlékeznünk kell, hogy megértsük az ő sorsukon át, milyen drága a magyar haza, a közös otthonunk, Magyarország!”

A megemlékezés további részében Fekete András őrnagy, a menetszázad parancsnoka kiemelte, hogy Hajdúböszörmény volt az a város, mely elsőként csatlakozott a kezdeményezésükhöz. Itt mindig meleg szívvel fogadják a katonákat. Arról is szólt, hogy a túra reprezentálja a múltat. Hangsúlyozta, hogy tizenegyedik éve térnek vissza az emléktúra kapcsán Hajdúböszörménybe. Nagyon méltóságteljes megemlékezésről van szó, amelyet itt rendeznek. Ezt követően Bodogán László görögkatolikus paróchus mondott imát, János evangéliuma ötödik fejezete alapján. Ezután Kiss Attila polgármester és Sőrés István alpolgármester, Tiba István országgyűlési képviselő és Fekete András őrnagy helyezett el koszorút a szobor talapzatán, majd díszlövések és a takarodó hangja zárta a rendezvényt.

bertalan

A hét arca

Ferencz Marcel

Ferencz Marcel építész 1970-ben Miskolcon született. 1989-ben érettségizett a budapesti Árpád Gimnáziumban. 1993 és 1994 között Nashville-ben volt gyakornok, az Earl Swensson Associates tervezőirodánál. A Budapesti Műszaki Egyetemen Diplomadíjjal fejezte be tanulmányait 1997-ben. A NAPUR Építésziroda tagja. Épületeivel több hazai és nemzetközi kiállításon szerepelt, és ért el sikereket, nyert nemzetközi díjakat. Többek között munkásságáért kétszer jutalmazták Pro Architectura-díjjal, 2013-ban pedig Ybl Miklós-díjat kapott. A Magyar Művészeti Akadémia rendes tagja.

Kiemelt alkotásai között szerepel egyebek mellett a Duna Aréna és a Néprajzi Múzeum, valamint a Nemzeti Atlétikai Stadion. A Hajdúböszörményben épülő Petőfi utcai orvosi rendelő is a keze munkáját dicséri. Ugyancsak a nevéhez fűződik a településünkhöz kapcsolódó Zöld Korona Vízió, melyet munkatársaival dolgozott ki. Ennek célja, hogy Böszörmény olyan élhető város legyen, ami számunkra és gyermekeinknek is megfelelő életminőséget kínál.

– Építészcsaládból származik. Mennyire volt természetes, hogy édesapja nyomdokaiba lép?

– A mai világunkban azt sulykolják, hogy mindenki valósítsa meg magát. Én is egy másik irányba kezdtem el a pályát, a vegyészmérnöki karon. De be kellett látnom, hogy sokkal nagyobb ereje van a családi vonalnak és iránynak. Szerencsére a kitérő után megtaláltam a helyemet. Édesapa nyomdokaiba léptem, mert szerintem ez volt a természetes. Beálltam a sorba. Ezt a döntésemet sohasem bántam meg.

– Milyen örökséget kapott a családjától?

– Nemzeti öntudatot, hazaszeretetet, és rettentő sok energiát kaptam örökségül a családomtól. Fizikait és szellemit is. Ehhez a hivatáshoz ez nagyon fontos.

– A szülővárosától?

– Miskolc nagyon különleges, azt gondolom, hogy ott a levegőben van valami. A nagy példaképeim, mint például Pataki Attila is, végtelen energiával megáldott emberek. Amikor miskolciakkal találkozom Budapesten, azt tapasztalom, hogy hatalmas munkabírásuk van.

- Milyen gyermek- és ifjúkora volt?

– Végtelen boldognak és kiegyensúlyozottnak mondhatom. Nagyon meghatározó volt az, hogy a tervezővállalat mellett laktunk. Már akkor rengeteg időt töltöttem az irodában, „beszívva” az ottani légkört.

– Az iskolái mennyire voltak meghatározóak az élete és pályája szempontjából?

– Az emberi találkozások meghatározóak számomra. A gimnáziumi években természetesen a barátságok voltak fontosak. A sporttársak jelleme, az edzők emberi magatartása, valamint édesapám kortársainak a példája követendőként szolgáltak számomra. Főleg a felnőttvilágból kaptam az impulzusokat. Emellett a sport határozta meg életem ezen időszakát. Gondolkodásomban ez számított a legtöbbet. Máig vallom, hogy ép testben ép lélek. Lényegesnek tartom, hogy az ember összeszedett legyen és tudjon koncentrálni. A fizikai munka is meghatározó. A szellemi tevékenységet egyensúlyba kell hozni ezzel. Iskoláskorom óta édesapám vagy nagyapám mellett tevékenykedtem a ház körül. Miskolcon és Budapesten is mindig építettünk valamit. Ez egy férfiember életében elengedhetetlen.

– Milyen szépségei és milyen nehézségei vannak ennek a pályának?

– Ez nagyon-nagyon bonyolult hivatás. Akik nem gyakorolják ezt a szakmát, el sem tudják képzelni, mennyire összetett és szerteágazó foglalkozás ez. A létező munkák közül egyedül a szív- és baleseti sebészek, vagyis akik életmentő műtéteket hajtanak végre, azoknak van nehezebb pályája. Ugyanis az építészetnek az az egyik felelőssége, hogy amit kigondol a szakember, az ötven-száz évre ott is marad az emberek között, a társadalom megítélésének színpadán. Nem olyan, mint más művészet, amelyet le lehet cserélni, vagy a verssorok, amiket ki lehet húzni. Tehát az építészeti alkotások hosszú ideig közöttünk maradnak. Ezzel a tudattal nem könnyű együtt élni.

– Megbecsült manapság ez a hivatás?

– Azt szoktam mondani, hogy annyira megbecsült, amennyire mindenki a saját hivatásában önmagát és másokat megtisztel. Úgy kell lépten nyomon viselkedni, hogy azt elfogadják és méltányolják az emberek. Fontos számomra a személyes példamutatás is. A szakma becsben tartása magán az építészen múlik.

– Hogyan találják meg a feladatok?

– A feladatok úgy találnak meg, hogy tervpályázatokon indulok, mert ezeket tartom lényeges szellemi és szakmai szintnek. Nagyon komolyan veszem a kiírásokat. Mindig olyan választ próbálok adni a kihívásra, amit a legmélyebb belső hangom mond. Eszerint alkotok. Az elmúlt tíz évben csak így kaptam megbízásokat.

– Hajdúböszörménnyel, hogyan került kapcsolatba?

– Debrecenben tanítottam tíz évig, a műszaki karon. Ott volt egy nagyon segítőszándékú dékán, Szűcs Edit személyében. Az egész Hajdúságban mindenki nagyon szereti őt. Vele látogattam el Hajdúböszörménybe. Sokat tudtam a településről, hiszen a világ legszebb alaprajzát hordozza magában a körkörös, gyűrűs felépítésével. Még kiskoromban édesapámék is meséltek a városról, amiből „egy van világszerte”. Nemcsak ebben egyedülálló, hanem abban is, hogy a böszörményi emberek legalább olyan különlegesek, mint a településszerkezetük. Ez nem hízelgés, azt tudom mondani, hogy amilyen a környezet, olyan az ember is, aki benne él. Tehát két csodával is találkoztam Böszörményben, építészetileg és emberileg is. Tisztelem Kiss Attila polgármestert, aki nagyon jó ember.

– Jól sáfárkodunk az örökségünkkel Böszörményben?

– Volt egy korszak, a szocializmus időszaka, amely meglátszik a főtér bizonyos elemein és a lakótelepi zónákon. Ezek nem illenek a településképbe. Szomorú, hogy ez beleékelődött a rendszerbe. De hála, nem sikerült véglegesen elrontani az összhangot. Arra biztatom Böszörményt, hogy azt az értéket sohasem engedje el, amit még Japánban is tanítanak: a településszerkezetet. Az életemben az egyik legnagyobb jelentőségű ügy a Zöld Korona Vízió, amely Böszörményhez kapcsolódik. Ha megvalósulna az a véderdőgyűrű, ami százéves léptékben mérhető, akkor visszatérne az aranykor a városba. A Petőfi utcai projektnél abban igyekeztem segíteni, hogy az ott lévő, nem odaillő magas épületek léptékét visszafogja a kétszintes építmény. Mindenképpen a böszörményi magas tetős, tradicionális építészethez tartozó elemeket alkalmaztam. Azt kívántam hangsúlyozni, ami a település négyszáz éves múltját megerősíti.

– Melyik a legkedvesebb „gyermeke”?

– A legelső házam a Hun fürdő volt, ami egy kicsi, kultikus építmény Tokaj és Bodrogkeresztúr között. Nagyon szerettem ezt a munkámat. Ezt követően húsz év eltelt, és a Néprajzi Múzeum lett a másik kedves „gyermekem”. De fontos számomra a most épülő Atlétikai Stadion, és a tervezés alatt lévő Mathias Corvinus Collegium központi épülete a Gellért-hegyen. Ez a négy alkotás az, amelyik legjobban megdobogtatja a szívemet. De ez nem jelenti azt, hogy a Petőfi utcai rendelő az hátrébb állna a sorban. Azt is nagyon nagy lelkesedéssel várom, hogy elkészüljön.

– Meg lehet egyetemen tanítani ezt a hivatást?

– Nem lehet megtanítani, mert rövid az öt év. Éppen, hogy csak egy-két apró mesterfogás sajátítható el az iskolában. Ehhez a szakmához nagyon sok idő és ismeret kell. Nekem annyiból volt szerencsém, hogy ötéves koromtól figyelhettem azt, ahogyan édesapám dolgozik a tervező asztalnál. Huszonöt évesen már húszéves előnnyel rendelkeztem a többiekhez képest. Ehhez a szakmához legalább két évtizedes gyakorlatra van szükség, az egyetemi éveket követően. Ekkor már komolyabb épületet „le tud tenni” az építész az asztalra. Csodagyerekek nincsenek a mi hivatásunkban. Sokat kell dolgozni, hogy eredményeket lehessen elérni.

– Sokat dolgozik. Mennyiben érzi ezt problémának?

– Nem okoz problémát, hogy sokat dolgozom. Ez a hivatás erről szól. Vannak olyan foglalkozások, ahol az eskütételt követően teljesen átadják magukat a pályájuknak az érintettek. Ilyenek többek között az egészségügyi dolgozók, a katonák, a rendőrök vagy a tűzoltók. De ha megnézem a mezőgazdaságból élőket, ők is éjjel-nappal tevékenykednek. Ezt nagyapám példáján is tapasztaltam. Ő molnár volt. A víz az mindig hajtotta a malomkereket. Folyamatosan kellett az embereknek enni adni. Tehát nagyon sok olyan szakma van, ahol nem igazán lehet pihenni. Az állattartóknál nem beszélhetünk nyaralásról, de a földművelőknél is így van. Nekem a gyökereim ilyen mélységből származnak, tehát számomra az a természetes, hogy minden nap dolgoznom kell.

– Mivel tud kikapcsolódni?

– Hat gyermekem van. Ők minden este megadják a végtelen kikapcsolódást számomra. A feleségem biztos hátteret nyújt a hivatásom gyakorlásához és az egész életemhez. A pihenésnek ez a kulcsa számomra. A sok munka és a jó családi légkör bőven elég nekem. Három fiam és három lányom van. A fiúk már nagyok, és szándékuk szerint szeretnék folytatni a hivatásom. Édesapám és én is próbálunk nekik mintát adni. Természetesen nem erőltetem ezt rájuk, de titokban remélem, hogy követnek minket a megkezdett úton.

– Ha újrakezdhetné az életét, mindent ugyanígy tenne?

– Igen. Vallom, jó nem látni előre, hogy mi történik velünk, emberekkel. Ha ez lehetséges lenne, biztosan megijedtem volna azoktól a feladatoktól, amelyeket végre kell hajtanom. Az élet nagyon jól ki van találva: ha valaki mindent „beletesz”, szerintem akkor nem marad hiányérzete.

Bertalan Erzsébet

Közös kincsünk, a kultúránk

A Kertész László Városi Könyvtár adott otthon Balla Sándor Attila legújabb könyve bemutatójának, január 25-én. A „Határ” című kötet immár a hatodik, amely a szerző tollából született.

Határ

A rendezvényen az íróval Gyulai Sándor, a gimnázium intézményvezetője és Papp-Für János költő beszélgetett. Az alkotásokból Bakó Ildikó, megbízott könyvtárvezető olvasott fel. Az eseményhez kapcsolódva „Egy kis történelem” címmel, az alkotó által készített fotókat is megtekinthették az érdeklődők. Balla Sándor Attilától megtudtuk, hogy a kötetben van néhány írás, amit még nem jelentetett meg, és sok olyan gondolatot tartalmaz, ami még szintén nem látott napvilágot. Ezért is a „Határ” a címe. Átlépett egy mezsgyén, hiszen betöltötte a hetvenötödik életévét. Volt egy aranydiplomás átadója is tavaly. A kötet szerkezete és stílusa nagyjából megegyezik az előzőekkel.

– Ez a munkám abban más a korábbiaknál, hogy most egy kicsit a családra összpontosítottam. Ez a bemutatott fotókon is tükröződik. Talán valamennyire egy összegzés is a könyv. Hiszen van mit az olvasók elé tárnom. Olvasható benne egy olyan fejezet, mely a „Számadás” címet viseli. Ebben vázoltam, hogy miket tevékenykedtem életemben ez idáig. Többek között írtam a tanítványaimmal elért eredményekről is. De az aranydiplomához írt életrajzom szintén szerepel a sorban.

– Nemcsak a tartalom és a cím egyedi, hanem a könyv borítója is.

– A Bodrog-parton, a kedvenc helyemen fényképeztem egy fűzfát. A levegő és a víz határa jelenik meg az alkotáson. A fényképeket leadtam a nyomdának, ahol Szabó Tamás kiadó szerkesztette meg a feliratot. Nagyon jól oldotta meg, mert ez egy tükörkép lett.

– Mely olvasóközönségnek szánta az írást?

– Létezik egy állandó közönségem. Például a Vasvári társaság tagjai. És azok, akik általában ott vannak a kulturális rendezvényeken. Kicsit elszomorít, hogy az írásaimat többségében nem a fiatalok olvassák. Ennek ellenére hiszek a könyvek tanítóerejében és abban, hogy szükség van rájuk a mai világban is.

– A könnybemutatóhoz kapcsolódik egy fotókiállítás is. Ennek mi a története?

– A képek között egyebek mellett szerepel egy 1982-es gimnáziumi tornabemutató, de 1970-es donyecki pillanatok is láthatók. Ebben a tárlatban van egy erős nosztalgiám. Egyébként a fotózás mindig jelentős szerepet kapott az életemben. 1958-ban hívtam elő először önállóan filmet. Azóta egyfolytában fotózom. Ma már az automata gépemmel elsősorban macskákat és virágokat örökítek meg az utókornak. A természet mindig is jelen van az ilyenfajta alkotásaimban. Minden évben készítek egy macskákat és egy virágokat ábrázoló naptárt. Ezekkel lepem meg a családomat és a rokonságot.

Harmónia és nyugalom

Az elmúlt héten tovább folytatódtak a Magyar Kultúra Napja alkalmából szervezett programok Hajdúböszörményben. Többek között könyvbemutatóval és kiállításmegnyitóval emlékezett a város közössége a jeles napra.

Csütörtökön, január 26-án Bertalan-Gellén Viktória: Mintha című ihletgyűjteményének a bemutatójára várták az érdeklődőket a művelődési központban. A szerzővel Papp-Für János költő beszélgetett. A kötetben Bertalan-Gellén Viktória így írt a városhoz fűződő kötődéséről: „Hajdúböszörményben születtem, itt nőttem fel, és élek jelenleg is. Nyilvánvalóan felsorolhatatlan mennyiségű élmény, esemény köt ide. Ez az otthonom. Hogy is ne szeretném?! Mindennapi megélhetésem, tető a fejem fölött, családom, ifjúkorom, gyermekéveim, mindenem innen van...”

A bemutatóhoz kapcsolódva kérdésünkre a szerző elmondta, hogy kilenc évesen kezdett el írni. Egy gyönyörű szép napsütéses őszi délutánon, a barátnőjétől hazafelé sétálva született meg első verse. Tizen- és huszonéves korában már folyamatosan jelen volt az életében az alkotás. Számára ennek a tevékenységnek rengeteg szép oldala van. Oldja a feszültséget, de az önkifejezés egyik formája is. Célja az írással, hogy megtalálja a harmóniát és a nyugalmat önmagában.

– Nem vagyok sem író, sem költő. Egyszerűen „csak” egy szenzitív lélek, aki az őt ért mindenféle impresszziókkal, hatásokkal, benyomásokkal megpróbál valamit kezdeni. Két részre tagolódik a gyűjtemény. Az első a Versszerű címet kapta, a második pedig a Szemezgetéseim az életből megfogalmazás szerint szerepel a kötetben. A könyv címe játszadozás egy gondolattal: Mintha. Azoknak szántam az írásokat, akik el akarnak mélyülni az élet dolgaiban, és a lét nagy kérdéseiben.

Ki vagyok?!
M.E.-nek

Hajtsuk a pénzt és
mutassuk, hogy jók, hogy
boldogok vagyunk!
Széles mosollyal járjunk az úton,
hogy lássák:
nálunk minden a legnagyobb rendben van.
Hajtunk, fennhangon
hirdetjük úton-útfélen boldogságunkat.
Aztán egyszer megreped a csillagfényes burok,
amit magunkról építettünk mások felé,
és lassan, de feltartóztathatlanul véget ér
az emberi építmény,
és ezer darabra hullik.
És ami köröttünk volt, már alattunk van mind,
és ugyanazt visszaépíteni nem tudod.
És már nem bírod hajtani,
és mivel magad is elhiszed, hogy az vagy,
amit fennen hangon, boldogan hirdettél,
így ami csillagfényes volt, de most darabjaira
hullott,

magával ránt téged is.
És te is ezer darabra hullasz.
Csitt! Jaj, a sziréna.
Én nem megyek.
Nekem elég volt ennyi már.
Ha nem él tovább a csillogás, mit gondolnak
rólam?
Még valaki megismeri az igazi valómat.
Ki ne találd!
Én magam sem tudom, hogy ki vagyok.
Az építmény nélkül hogyan viselkedjek?
Pőre magam? Mezítelen?
Inkább temessetek el. Mert én most meghalok.
Meg akarok halni!
De csitt! Jaj, mi ez a hang?
Megint a sziréna hangja.
Visznek engemet.
Fekve, élettel telve.
Nem így akartam.
Én élet nélkül akartam fekve lenni.
És most hogyan tovább?
Ma kezdőik az életem. Ma kezdődik!
Ma megy tovább.

Közös kincsünk, a kultúránk

Maghy 120

Másnap a művelődési központ Hajdúsági Galériájában folytatódott a rendezvénysorozat, ahol a százhúsz éve született Maghy Zoltán festőművész tiszteletére rendezett kiállítást nyitották meg. Az ünnepi pillanatok sorában elsőként Kapusi Sarolta fuvolaművész előadását hallgathatták meg a jelenlévők, majd Kiss Attila polgármester köszöntötte a tárlat látogatóit. A városvezető elmondta, hogy Maghy Zoltán végigkövette a huszadik századot, hiszen 1903-tól 1999-ig élt. Azt a huszadik századot élte meg, amelyben volt két háború, a tanácsköztársaság, a Rákosi-rendszer, az 1956-os forradalom és szabadságharc, valamint a szocializmus évtizedei. Hála Istennek megadatott neki, hogy az 1990-es fordulatnak is részese lehetett. Kiss Attila személyesen ismerte a művészt, aki idősebb korában is jó egészségnek örvendett. Azt pedig ma is láthatjuk, hogy ő ezt meghálálta a hazának és Hajdúböszörménynek. Fantasztikus életművet hagyott maga után. Kiss Attila hangsúlyozta, hogy azon generációhoz tartozik, akik gimnáziumba menet, a piacnál találkoztak a művészszel. Tudták, hogy ekkor egy újabb alkotás készül. Maghy Zoltánnak fantasztikus élete volt és csodálatos emberekkel találkozott. Hálával tartozunk neki, és köztiszteletben álló családjának – mondotta a polgármester. A tárlatot Vitéz Ferenc irodalomtörténész nyitotta meg. A kiállítással és a művész alkotásaival kapcsolatban többek között kiemelte, hogy jövőre lesz száz éve, hogy a művész először állt a közönség elé. Mégpedig a Képzőművészeti Főiskola növendékeinek 1924-es csoportkiállításán. Ezt a következő esztendőben egy hajdúnánási tárlat követte, Martin Ferenccel és Káplár Miklóssal. 1926-ban pedig Debrecenben és Hajdúböszörményben önállóan mutatkozott be. Majd egyebek mellett kiemelte, hogy a művész a hét alkotói évtized alatt, mintegy háromezer művet készített. Bármelyik témakört és festői műfajt tekintve, a harmónia mellett csöndes drámaiság is felfedezhető az alkotásain. Lassú alakváltozása történik meg ennek az évtizedek során. Ami viszont soha nem változott, a képek egyszerűsége, s a bennük lévő természetes alázat. A rendezvény további részében Magi Zsolt, a művész fia emlékezett édesapjára. Bemutatta a festőművész első alkotását is, amit tizenegy évesen a nagymamája születésnapjára készített. A kép egy virágot ábrázol. Ebből is kiderül, hogy Maghy Zoltán már gyermekként is szeretett rajzolni és festeni. Ezen irányban képezte magát. A Képzőművészeti Főiskolán Glatz Oszkár és Boromissza Tibor voltak a mesterei. Több művésztelep munkájában is részt vett, egyik életre hívója volt a Hajdúsági Nemzetközi Művésztelepnek. Munkásságát több díjjal is elismerték. Többek között a Magyar Köztársasági Érdemrend kiskeresztjével jutalmazták. Hajdúböszörmény közössége pedig díszpolgárai sorába választotta.

bertalan

Petőfi 200

Egy gondolat bánt engemet

Petőfi Sándor születésének 200. évfordulója – nemkülönben az országosan meghirdetett emlékév – kiváló alkalmat teremt arra, hogy ráirányítsuk figyelmünket legismertebb költőnk munkásságának jelentőségére.

Petőfi hazai- és külföldi üstökös útja nemzeti költészetünk kiemelkedő sikere. Ő az, akinek személyében megjelenik az a magyar költő, aki egyetemessé vált hírnöke a magyar irodalmi kultúránknak. Verstermése özönében minden olvasó találhat magának olyan „csemegét", amelyik megfelelhet az éppen aktuális lelki hangulatának.

A Pesten, 1846 decemberében írt „Egy gondolat bánt engemet…" című „látomás-versét" bogozgatva, képet kaphatunk arról, hogy a szó művésze hogyan érez és gondolkodik a hazáról, a világszabadságról és önmaga „küldetés-tudatos" szerepéről. A költeményt olvasva ráeszmélhetünk arra, hogy a zsarnoksággal szemben mit jelent a szabadság (a béke) egy nép, egy nemzet, de akár az emberiség számára is. Mondandóját sokan úgy fogják fel: a költő megjövendölte benne végzetes sorsát. Magam azt érzékelem és gondolom inkább, hogy ez a vers tiszteletadás a csatában életüket vesztő hősök előtt, s valamiféle vágyakozás egy igaz dicsőséget hozó halál után.

Napjaink, határainkhoz közeli háborús hisztériái különösen is ráirányítják a figyelmünket arra, hogy milyen könnyen labilissá válhat a nemzeti szabadságunk, hazánk biztonsága, ha felelőtlenek és átgondolatlanok a cselekedeteink. Fontos intelem: kerüljünk minden olyan meggondolatlan lépést, amelyek háborús helyzetbe taszíthatnának bennünket.

Forgassuk költőnk válogatott verseinek kötetét gyakrabban, és abban

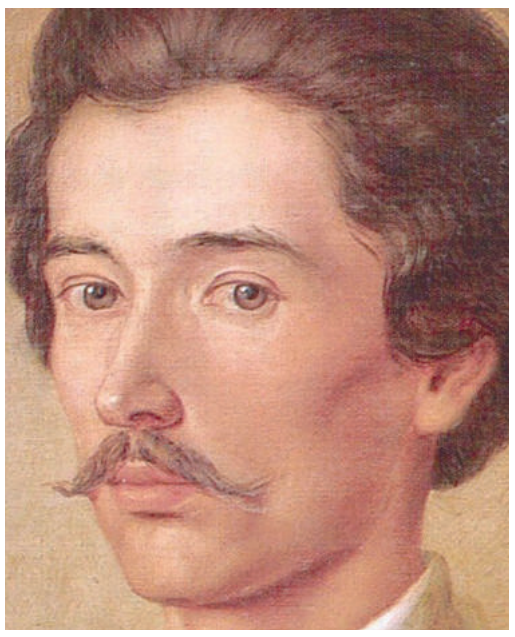

a reményben, hogy általa lélekemelő gondolatok ismerői és befogadói lehetünk, szabadságunk pedig tartós és töretlen marad. S szavait idézve tisztelegjünk emléke előtt: „…a haza/ Szívében hordja annak emlékét/Ki a hazát szívében hordozá …"

Balla Zoltán

EGY GONDOLAT BÁNT ENGEMET…

Egy gondolat bánt engemet:
Ágyban, párnák közt halni meg!
Lassan hervadni el, mint a virág,
Amelyen titkos féreg foga rág;
Elfogyni lassan, mint a gyertyaszál,
Mely elhagyott, üres szobában áll.
Ne ily halált adj, istenem,
Ne ily halált adj énnekem!
Legyek fa, melyen villám fut keresztül,
Vagy melyet szélvész csavar ki tövestül;
Legyek kőszirt, mit a hegyről a völgybe
Eget-földet rázó mennydörgés dönt le…

Ha majd minden rabszolga-nép
Jármát megunva síkra lép
Pirosló arccal és piros zászlókkal
És a zászlókon eme szent jelszóval:
"Világszabadság!"
S ezt elharsogják,
Elharsogják kelettől nyugatig,
S a zsarnokság velök megütközik:
Ott essem el én,
A harc mezején,
Ott folyjon az ifjui vér ki szivembül,
S ha ajkam örömteli végszava zendül,
Hadd nyelje el azt az acéli zörej,
A trombita hangja, az ágyúdörej,
S holttestemen át
Fújó paripák
Száguldjanak a kivívott diadalra,
S ott hagyjanak engemet összetiporva. -
Ott szedjék össze elszórt csontomat,
Ha jön majd a nagy temetési nap,
Hol ünnepélyes, lassú gyász-zenével
És fátyolos zászlók kiséretével
A hősöket egy közös sírnak adják,
Kik érted haltak, szent világszabadság!

Pest, 1846. december

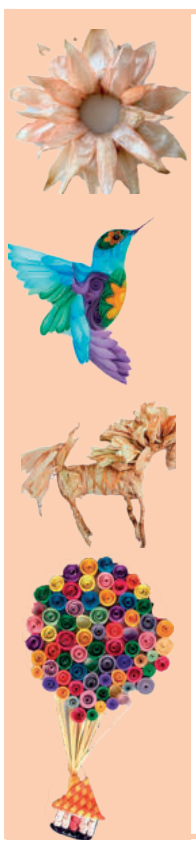

A Szakkör
TUDÁSUNKKAL KÉZENFOGVA

Várjuk a jelentkezéseket **kezdő, kis létszámú, 5 fős csoportokkal induló:**

csuhé és
quilling
foglalkozásainkra

A szakkörökhöz szükséges
anyag- és eszközbiztosítással,
heti egyszeri jelenléttel.

A részvétel ingyenes.

Fürdőkerti Rendezvény és Turisztikai Szabadidőpark

Nemzeti Művelődési Intézet
HAJDÚ KFT.

Jelentkezés:
(36) 20 368 4989

Önkormányzati krónika

A képviselő-testület január 26-ai ülésén tizenhét téma szerepelt a döntéshozók asztalán.

A tárgyalás előtt Kiss Attila polgármester bejelentette, hogy az előző decemberi tanácskozás óta az önkormányzat tanúsítványt kapott arról, hogy a TOP Plusz keretében mintegy 5,5 milliárd forintot nyert el, tíz fejlesztési projekt megvalósítására. Ezek keretében többek között tizenhét utat tesznek rendbe, kerékpárutakat alakítanak ki, orvosi rendelőt építenek és zöldinfrastuktra-fejlesztés is megvalósul a településen. Kiemelte, hogy a beruházások a várost fogják gazdagítani. Arról is szót ejtett, hogy Hajdúböszörményt a kormány 444 millió forinttal támogatja az energetikai válság kapcsán. Ez a működés szempontjából fontos.

Elsőként a Polgármesteri Hivatal tavalyi munkájáról szóló beszámolót tárgyalta a grémium. A részletes szakmai anyag egyebek mellett kitért a humánpolitika, az informatika, az osztályok, valamint a polgármesteri kabinet működésére. A képviselők elismeréssel szóltak a hivatal munkájáról, köszönetüket fejezték ki az ott dolgozóknak. Az előterjesztést ezzel egyetemben elfogadták. Ezt követően több helyi rendeletet módosítottak, majd a képviselő-testület az idei üléstervével kapcsolatban elfogadta, hogy a közmeghallgatás február 6-án, 17.00 órakor lesz a Polgármesteri Hivatalban. A továbbiakban döntöttek arról is, hogy a Városi Bölcsődében március 1-től a napi négyszeri étkeztetés a gyerekek számára 610 forint lesz, a felnőttek pedig 700 forintot fizetnek majd az ebédért és reggeliért. A Fazekas Gábor Idősek Otthonában az élelmezési nyersanyagnormát napi 1600 forintban határozták meg. Ismét a grémium elé került az energiavészhelyzet miatt szükséges intézkedések végrehajtásáról szóló tájékoztató is. Sőrés István alpolgármester ezzel kapcsolatban az intézmények és az önkormányzati cégek pozitív hozzáállásáról számolt be. Elmondta, hogy az ellenőrzés folyamatos. Az elmúlt néhány hétben tíz intézményben jártak, melyekben a decemberihez képest is javult a helyzet. Mindenütt törekednek a takarékosságra. Ez főleg a gázszámlák esetében követhető nyomon. Ezt követően a testület tagjai az általános iskolai felvételi körzetek tervezetét véleményezték, majd a Szociális szolgáltatástervezési koncepcióját vizsgálták felül és fogadták el, valamint megtárgyalták az orvosi ügyeleti feladatok ellátásáról szóló előterjesztést. Elhangzott, hogy az ügyeleti ellátást február 1-től két elemből álló, betegközpontú rendszerrel (háziorvosi ügyeleti rendelés és sürgősségi ügyeleti rendelés) biztosítják minden rászoruló számára. A háziorvosi sürgősségi ügyeleti rendelés hétköznap 16-22 óráig, szombat-vasárnap és ünnepnapokon 8 és 14 óráig tart. Az említett időpontokban, az ügyeleti idő alatt és azt követően a hirtelen jelentkező, illetve súlyos egészségügyi problémák esetére is nyújtanak segítséget és biztonságos megoldást a szakemberek. Hétköznap 22 és reggel 8 óra között, szombat-vasárnap és ünnepnapon 14 és 8 óra között az OMSZ által történik az ügyeleti ellátás. A beteg, az 1830-as központi szám hívásával szakszerű tanácsot kaphat. Szükség esetén a tartózkodási helyére sürgősségi ügyeleti autót, vagy életveszély esetén azonnal mentőt küldenek Hajdúböszörmény bármelyik részére. Sürgős ügyeleti esetben a 1830-at lehet hívni, baleset és egyéb mentés esetén a 112 is elérhető. Böszörményben továbbra is a Korpona utca 17. szám alatt működik az ügyelet. Hétköznap 16-tól másnap reggel 8-ig, hétvégén és ünnepnapokon huszonnégy órában. A gyermek ügyeleti ellátásban nem történik változás. Az eddigi elérhetőségek továbbra is érvényesek.

Bertalan Erzsébet

Könyvajánló

Megjelent a Hajdúsági Nemzetközi Művésztelep 60 éves jubileumi kiadványa. Kapható 4500 Ft-os áron a HBcom ügyfélszolgálati irodájában, mely a Sillye Gábor Művelődési Központ épületében (Hajdúböszörmény Bocskai tér 4.), a bejárattól jobbra, a tér felőli ajtón megközelíthető.

Meghívó

Hajdúböszörmény Város Önkormányzatának Képviselő-testülete

2023. február 6-án (hétfőn) 17 órától

KÖZMEGHALLGATÁST TART

a Városháza Báthory Termében,
melyre Önt ezúton tisztelettel meghívom.

Napirend:

1. Hajdúböszörmény Város Önkormányzatának 2023. évi költségvetése. Előadó: Kiss Attila polgármester
2. Egyéb lakossági felvetések

Hajdúböszörmény Város Önkormányzata Szervezeti és Működési Szabályzatáról szóló 20/2007.(IV.26.) Önk. rendelet 12.§ (2) bekezdés a.) pontja értelmében a képviselő-testületi ülés előtt közmeghallgatást kell tartani a költségvetés megállapításáról szóló rendelet megalkotása esetében.

A közmeghallgatás tárgyát képező írásos dokumentumok megtekinthetőek a Kertész László Városi Könyvtárban, valamint a www.hajduboszormeny.hu honlapon.

Kiss Attila polgármester

Nyílt napok a Csillagvár Óvoda és Bölcsödében

Kölcsey székhely: Kölcsey Ferenc u. 1. sz.
Időpont: 2023.február 06-07. 8:30 - 11:30
E-mail cím: kolcsey@csillagvarovoda.hu

Hét vezér utcai telephely: Hétvezér u. 58.
Időpont: 2023. február 08-09. 8:30 - 11:30
E-mail cím: hetvezer@csillagvarovoda.hu

Hajdúvidi Tagintézmény: Hajdúvid, Óvoda u. 15
Időpont: 2022. február 06-07. 8:30 – 11:30
E-mail cím: hajduvid@csillagvarovoda.hu

Dobó István utcai telephely: Dobó István u. 70.
Időpont: 2022. február 09-10. 8:30 - 11:30
E-mail cím: dobo@csillagvarovoda.hu

Minden érdeklődőt szeretettel várunk!
Tisztelettel:
Leleszné Sveda Klára
intézményvezető

A Hajdúkerületi és Bihari Víziközmű Szolgáltató Zrt. elérhetősége

Hajdúböszörményi ügyfélszolgálat: +36 52/227-288; +36 52/ 561-487.

Véradás

Február 11-én (szombaton) 8.30 - 13.30 óráig véradást szervez a lakosság részére a művelődési központban (Bocskai tér 4.).

A művelődési központban működő közösségek programjai:

február 9. 15 óra: **a Honismereti Klub** foglalkozása: 120 éve született Maghy Zoltán festőművész. Előadó: Tamus István. Helyszín: Hajdúböszörményi Kertész László Városi Könyvtár.

Lapzárta: hétfő 14 óra

SZABADHAJDÚ

Hajdúböszörmény ingyenes hetilapja
Megjelenik: 12 000 pédányban.
www.hajduboszormeny.hu
Ügyvezető igazgató:
KATHI PÁL (Hajdú7 Kft.)
Szerkesztő: VARJASI IMRE
Újságíró: BERTALAN ERZSÉBET
Szerkesztőségi titkár, tördelő:
GARGYA BRIGITTA
Korrektor: KUPÁS CSILLA
Fotó: HORVÁTH TAMÁS
Szerkesztőség:
4220 Hajdúböszörmény, Bocskai tér 4.
Telefon: +3620-560-42-82
E-mail: *szabadhajdu@hbcom.hu*
Nyomdai munkák:
Mediaworks Hungary Zrt.
Felelős kiadó:
Hajdúböszörmény Város Önkormányzata
Kiss Attila polgármester
4220 Hajdúböszörmény, Bocskai I. tér 1.
ISSN 0866-6660
Szabadhajdú online: *news.hajduboszormeny.hu*
A hirdetések tartalmáért szerkesztőségünk felelősséget nem vállal.

Megemlékezés

Fájó szívvel emlékezünk gyermekünk,

IFJ. BÁCSMEGI FERENC
(volt hajdúvidi lakos) 2002. február 1-jén történt tragikus halálának
21. évfordulójára

„Egy szál virág, egy gyertyaláng,
egy kedves fénykép, amiről mosolyogsz ránk.
Egy élet, mely percek alatt véget ért!
Emléked örökre itt van velünk,
míg e földön élünk, itt marad közöttünk!”

Szerető szüleid.
Nővéred és családja.

Köszönetnyilvánítás

Köszönetet mondunk mindazoknak, akik felejthetetlen szerettünk,

SZABÓ SÁNDOR

temetésén megjelentek, ravatalára virágot, koszorút helyeztek, és mélységes gyászunkban részvéttel osztoztak.

„Hirtelen, de elmentél egy perc alatt,
számunkra csak a döbbenet
és a fájdalom maradt.
A búcsúszó, mit nem mondtál ki, elmaradt,
de szívünkben örökké velünk maradsz.”

A gyászoló család

Köszönetnyilvánítás

Köszönetet mondunk mindazoknak, akik felejthetetlen szerettünk,

KOVÁCS MÁRTONNÉ
(született Kovács Juliánna)

temetésén megjelentek, ravatalára virágot, koszorút helyeztek, és mélységes gyászunkban részvéttel osztoztak.

„Nagyon akartam élni még, érezni szívetek melegét.
Legyőzni a betegséget, legyen enyém még az élet.
Búcsú nélkül kellett mennem,
őrizzetek szívetekben.
Édes lesz ott megpihenni,
odalent már nem fáj semmi!”

A gyászoló család

Közérdekű információk

Rendőrség:	107
Országos Mentőszolgálat:	104/112
Tűzoltóság:	105
Segélyhívószám:	112
Polgármesteri Hivatal	563-200

GYEPMESTERI TELEP A közterületen talált állati tetem lakossági bejelentése: Balogh Gyula gyepmester: 06-20-403-9016. (Hétköznap: 7,30-18 óra, munkaszüneti és ünnepnapokon 15-16 óra között).

ATEV Fehérjefeldolgozó Zrt: Szakajda Tímea (36-30-636-0937, szakajdat@atev.hu)

VEZETŐI ÜGYFÉLFOGADÁS: február 8-án, szerdán Kiss Attila polgármester tart vezetői ügyfélfogadást 9.00-12.00 óra között.

KÁLVIN téri rendelő: 560-130.

www.eszv.hu

KÖZPONTI ORVOSI ÜGYELET 1830

GYERMEKORVOSI RENDELŐ és VÉDŐNŐI szolgálat: Ady tér 10. (piac I. em.)

ÁLLATORVOSI ÜGYELET Február 1-től **hétvégén** és **munkaszüneti** napokon 7–19 óráig, előzetes telefonos egyeztetés után, a Kincsem Állatkórház tart ügyeletet (Hunyadi krt. 60.). Tel: 0620/ 380 8180. Az ügyeleti betegellátásért ügyeleti díj kerül felszámolásra.

HBCOM:	229-190
Tigáz:	Tel.: 36 80/180-380

GÁZSZIVÁRGÁS és üzemzavar bejelentése: Tel: 36 80/300-300.

KÖZVILÁGÍTÁS hibabejelentés: (52) 219-419, hétfő-csütörtök:8-16.30-ig, péntek: 8-13.30-ig. Személyesen a Városi Piac irodájában.

Gyógyszertári ügyelet

Február	3. (p.)	**Hajdú**	Árpád u. 45.	Tel: 229-330
	4-5. (szo-vas.)	**Kehely**	Arany J. u. 12.	Tel: 561-151
	6. (h.)	**Patikaplus**	Vörösmarty u. 1.	Tel: 0620/3434-800
	7. (k.)	**Szentháromság**	Pálnagy Zs. u. 1/a.	Tel: 372-302
	8. (sz.)	**Vöröskő**	Karap F. u. 5.	Tel: 561-461
	9. (cs)	**Arany Sas**	Ady tér 11.	Tel: 227-779
	10. (p.)	**Bethlen**	Bethlen u. 9/a.	Tel: 228-567

hétköznap: 19.00–22.00, **szombaton:** 13.00–22.00, **vasárnap, munkaszüneti nap:** 8.00–22.00

Köszönetnyilvánítás

Köszönetet mondunk mindazoknak, akik felejthetetlen szerettünk,

ECSEDI KÁROLYNÉ
(született Aranyi Piroska)

temetésén megjelentek, ravatalára virágot, koszorút helyeztek, és mélységes gyászunkban részvéttel osztoztak.

„Nem az a bánat, amely fáj
és amelytől könnyes lesz a szem,
hanem az, amit hordozunk szótlanul
egy életen át, némán, csendesen.
Úgy ment el, ahogy élt, csendben és szerényen,
drága lelke nyugodjék békében!”

A gyászoló család

Amennyiben **nem jutott el** Önökhöz a **Szabadhajdú** aktuális száma, kérjük, jelezzék a problémát a terjesztőnél, a **06-20-911-5006-os** telefonszámon.

HBKIK HAJDÚ-BIHAR MEGYEI KERESKEDELMI ÉS IPARKAMARA

Városi Könyvelői Klub

A Hajdú-Bihar Megyei Kereskedelmi és Iparkamara Hajdúböszörményi Területi Szervezete kiemelten fontosnak tartja a helyi vállalkozások segítését. Ennek érdekében kezdeményezte a helyi elnökség még 2021-ben a Városi Szakmai Könyvelő Klub elindítását és működtetését.

A könyvelői munka manapság egyre összetettebb, komoly kihívásokkal és változásokkal kell szembenéznie. A szakmai klub előadásokkal, rendezvényekkel és konzultációkkal kíván hozzájárulni ahhoz, hogy a számviteli szakemberek minél gördülékenyebben és színvonalasabban tudják feladataikat megoldani. 2023. évben is igény szerint kívánjuk megszervezni a klub rendezvényeit, melyek minden érdeklődő számára nyitottak és hasznosak.

Ez év első programjára január 24-én került sor, melyen aktuális és a mindennapi munkát támogató témákról esett szó Ficsor Mónika és Sütő Evelin előadókkal (Ró Könyvelőiroda Kft.):

•Mit jelent a digitalizáció a könyvvitelben? – Kinek a feladata: ügyfél vagy könyvelő?

• Mit jelent az automatizáció a könyvelői folyamatokban?
• Könyvelői szolgáltatásokról:
• Hogyan vegyék igénybe a vállalkozók a könyvviteli szolgáltatást?
• Szemléletformáló gondolatok a vállalkozás vezetőinek
• NAV, mint szolgáltató – mit szolgáltat, miből dolgozik és kinek szolgáltat?
• Az átalányadózás buktatói: Mire figyeljünk a változások után?

A hallgatóság számos hasznos információt megtudhatott a digitális és automatizált könyvelésről, melynek néhány gyakorlati eleme is bemutatásra került az előadás során.

A szakmai csapathoz bármikor lehet csatlakozni a jövőben is, valamint a Kamara területi szervezete továbbra is várja a tisztelt ügyfeleit irodájában (Hajdúböszörmény Kossuth utca 5.), bízva abban, hogy szolgáltatásaival, programjaival hozzá tud járulni a helyi gazdasági egységek, vállalkozások eredményes működéséhez.

Születésnapi köszöntő

Szeretettel köszöntjük
Kálmánné Erdős Zsuzsánnát
60. születésnapján.
Kívánunk neki jó egészséget
és szeretetben eltöltött boldog éveket.
Szerető családja:
Édesanyád és testvéreid családjukkal.

Születésnapodon kívánunk
Neked sok szépet,
Legyen vidám,
derűs számodra az élet!
Szerencse galambja
mindig feléd szálljon,
Légy boldog sokáig ezen a világon!

Színházi ajánló

Hajdúböszörménybe érkezik a Győri Nemzeti Színház. Dér András darabját, a **Mindenkinek mindene (Apor Vilmos) február 7-én 19 órától** láthatják az érdeklődők a Sillye Gábor Művelődési Központ és Közösségi Ház színháztermében.

Jegyek 200 Ft-os kedvezményes áron kaphatók a HBCom irodában, Bocskai tér 4.) nyitvatartási időben.

Déryné program
Az előadás ára: 200 HUF
Az előadás kedvezményes jegyára a Déryné Program hozzájárulásának köszönhető.

HOGYAN SEGÍT AZ ÜGYELET?

ÖN BEMEHET

a háziorvosi ügyeleti rendelésre.

HÉTKÖZNAP: 16:00–22:00 óráig
SZOMBAT–VASÁRNAP: 8:00–14:00 óráig

- Debrecen
- Berettyóújfalu
- Hajdúszoboszló
- Hajdúnánás
- Hajdúböszörmény
- Balmazújváros
- Püspökladány
- Hajdúhadház
- Nyíradony
- Derecske

MI KIMEGYÜNK

Ügyeleti időben jelentkező súlyos panasz, tünet esetén ne menjen sehová, hanem hívja a központi 1830-as telefonszámot!

1830
- TELEFONOS TANÁCSOT ADUNK
- ÜGYELETI KOCSIT KÜLDÜNK A BETEGHEZ
- ÉLETVESZÉLY ESETÉN AZONNAL MENTŐT RIASZTUNK

Azok számára, akik személyesen keresnének fel egy éjszakai ügyeletet, Hajdú-Bihar vármegye öt pontján 22:00-től 8:00 óráig erre is lehetőségek állnak rendelkezésre.
- Debrecen
- Berettyóújfalu
- Hajdúszoboszló
- Hajdúnánás
- Hajdúböszörmény

A GYERMEKEK ÜGYELETI ELLÁTÁSÁBAN NEM TÖRTÉNIK VÁLTOZÁS, AZ EDDIGI ELÉRHETŐSÉGEK (DEBRECENI GYERMEKÜGYELET, GYERMEKKLINIKA) TOVÁBBRA IS ÉRVÉNYESEK. A KÖZPONTI ÜGYELETI TELEFONSZÁM ITT IS **1830**.

További információ: mentok.hu/ugyelet

Lipóti 1992

PÉKSÉG ÉS KÁVÉZÓ
Hajdúböszörmény,
Korpona utca 7.

AKCIÓ!
Lipóti Kovászos Parasztkenyér
~~990~~ Ft/kg helyett

Futsal

Veretlenül lett ezüstérmes a Bocskai-iskola csapata azon az országos megmérettetésen, melyet január 24-én a Városi Sportközpontban rendeztek.

A Magyar Diáksport Szövetség által meghirdetett korcsoportos futsal országos elődöntőbe jutott be az iskolai együttes. Mint megtudtuk, csak a vármegyéből negyven csapat jelentkezett a megmérettetésre, országos szinten pedig több százat tett ki. A négy csapatos tornán Kisvárda, Békéscsaba, és Kömlő iskolái vettek részt a böszörményi mellett. Óriási küzdelem és nagyszerű játék mellett, vereség nélkül lettek második helyezettek a gárda tagjai. Egy győzelemmel és két döntetlennel zárták a rangos tornát. A rendezvény krónikájához hozzátartozik, hogy sok lelkes szurkoló biztatta a hazai pályán játszó csapatot. A Bocskai István Általános Iskola alakulatának tagjai:Bíró Barna 8.a, Láda István 8.a, Kondás Kristóf 8.a, Németh Károly 8.a, Erdős Zoltán 8.a, Gém Balázs 8.b, Debreceni Mátyás 8.b, Drága Kevin 8.b, Siket Patrik 8.b. Felkészítő pedagógusuk pedig Fodor Tibor volt.

A rendezvényen részt vett Rozsondai Tibor, a Hajdú-Bihar Vármegyei Diáksport és Szabadidő Egyesület főtitkára is, aki a szervezetet érintő legújabb információkról tájékoztatta lapunkat.

– Korábban az derült ki, hogy a recesszió miatt nagyon sok versenyt törölnie vagy halasztania kell a diákszövetségnek a naptárából. Itt megemlíteném többek között a labdarúgást, a röplabdát és az atlétikát. Nem volt elég pénzünk a versenyek megrendezésére. A napokban Balogh Gábor, a szövetség elnöke tárgyalásainak köszönhetően, a hiányzó összegeket megkapjuk a kormánytól. Így az összes tervezett megmérettetést meg tudjuk tartani. Ez az egyik legjobb hír. Az is nagyon jó, hogy egyre több rendezvényt kap Hajdú-Bihar vármegye. Ezek megtartásában és szervezésében Hajdúböszörményre jelentősen támaszkodhatunk. Itt évtizedek óta kiemelkedően jó műhelymunka van. A helyi sportolók, iskolás gyerekek megérdemlik a törődést. Annál is inkább, mert a böszörményi önkormányzat és a HTE korrekt partnerünk. Kiemelném még, hogy a mintegy húsz országos elődöntő mellett, négy nagy döntőnek ad majd otthont Debrecen. Erre nem igazán van példa az országban.

bertalan

Lövészet

A HTE sportlövői január 28-án Miskolcon, az Almássy Béla minősítő emlékversenyen szép sikereket értek el.

Bakó Ivett junior lány légpisztoly 20 lövéses kategóriában második, míg légpuska 20 lövéses kategóriában első helyezést ért el. Szekeres Zsófia junior lány légpisztoly 20 lövéses kategóriában első helyezett lett. Boros Dominik junior fiú légpuska 20 lövéses kategóriában és junior fiú légpisztoly 40 lövéses kategóriában is első helyezett lett. Boros Levente fiú serdülő légpuska 20 lövéses kategóriában második helyezett, míg légpisztoly 20 lövéses kategóriában 1. helyezett lett.